

柬埔寨(Cambodia) 國家檔案

一、基本經貿資料

2017.6.16 製

人口	1,558 萬人 (2015)
面積	181,035 平方公里
國內生產毛額	178 億美元 (2015)
平均國民所得	1238 美元(2015)
經濟成長率	6.9%(2015)
進口值	115.19 億美元(2015)
出口值	82.47 億美元(2015)
主要進口項目	成衣原輔料、燃油、食品、化工、建材、汽車等
主要出口項目	紡織成衣、鞋類、農產品、橡膠原料及胡椒等
主要進口來源	中國大陸、泰國、馬來西亞及越南等。
主要出口市場	美國、歐盟、日本、韓國、中國以及東協國家。

二、對外洽簽 FTA 概況

洽簽自由貿易協定概況	已簽署：AFTA、孟加拉。
------------	---------------

三、主要經貿情勢

經濟現況及展望	<p>現況：</p> <ol style="list-style-type: none"> 繼續執行柬埔寨「2014-2018 國家策略發展計畫」，柬埔寨 2016 年經濟政策將依據上述計畫持續推動，設定每年經濟成長率 6-7% 之目標，推動上(2015)年公布之「2015-2025 工業發展政策」，促使工業多樣化，除紡織、成衣及製鞋業外，並將發展電子、消費財等輕工業之製造。 根據柬埔寨財經部之預估，2015 年國內生產毛額
---------	---

(GDP)為 186.1 億美元，平均每人國民所得 1,225 美元，經濟成長率為 7%。農業占 GDP 比率為 29%，工業為 26.18%，服務業為 39.43%。貿易方面，2015 年 1-7 月進口值 67 億美元，較 2014 年同期成長 17.2%，出口值 53.5 億美元，較 2014 年同期成長 20.5%。主要進口項目為紡織品、石油與車輛等；主要出口項目為成衣，占總出口之 80%，其次依序為鞋類、橡膠、稻米等。主要進口來源為香港、中國大陸、台灣、泰國與越南等；主要出口市場為美國、香港、中國大陸、歐盟、加拿大與越南等。我係柬埔寨第三位進口來源國。

3. 由於受到世界經濟減緩及越南、馬來西亞等鄰近東協國家加入 TPP 之影響，柬埔寨對美出口將面臨該等國家競爭壓力，我在柬埔寨投資廠商已有部分有意轉至越南投資，故 2016 年出口將有成長停滯之情形，而進口原材料方面則因出口減緩而減少，其他項目之進口則較不受影響。

未來展望：

根據柬埔寨中央銀行之預測，柬埔寨本(2016)年經濟成長樂觀、穩健，主要係因紡織品出口、低油價與逐漸增加之國內需求之帶動。根據該行頃發布之「柬埔寨 2015 年總體經濟發展與展望」年報，預測上(2015)年與本年之經濟成長率分別為 6.9% 及 7%。惟仍面臨一些挑戰，諸如出口競爭力低及中國大陸與歐盟之經濟減緩等，此外美元貶值與成衣業工資增加亦係另外新的挑戰。匯率方面則極穩定，約為 1 美元兌 4,050 東幣瑞爾(Riel)。

	<p>據世界銀行頃發布之報告，柬埔寨未來 3 年因中國大陸經濟減緩、最近簽訂之「跨太平洋夥伴協定」(TPP)與成衣出口減緩之故，將降低經濟成長率，均為 7% 以下。該份「全球經濟展望」(Global Economic Prospects)報告指出，柬埔寨於 2016 年之經濟成長率將為 6.8%，2017 及 2018 年為 6.4%。經濟成長率低於 7% 主要係因農產品價格下跌、貨幣升值、觀光業在一段期間強勁成長後開始遲緩之故。</p>
<p>重要經貿政策</p>	<p>目標：多樣化經濟成長動力，促進經濟持續成長</p> <ol style="list-style-type: none"> 1. 加強私部門及中小企業之發展 2. 促進外人投資 3. 積極融入東協組織參與各項合作計畫
<p>重要經貿措施</p>	<ol style="list-style-type: none"> 1. 多樣化柬埔寨經濟成長動力，促進經濟持續增長： 2. 加強中小企業之發展：由於柬埔寨經濟發展過於集中於成衣業及旅遊業，受到 WTO 取消紡品配額及旅遊業易受天災的影響，東國當局體認到經濟發展過於集中特定產業的缺點，將促進中小企業發展列為未來經濟發展重點項目。 3. 加強基礎建設之興建：柬埔寨基礎設備極差，造成廠商投資極大之困擾，其中電力缺乏且昂貴，已嚴重影響廠商投資意願，爰該國已將電力設施建設列為振興經濟發展之重要目標。 4. 開發經濟特區，成立特別投資促進區 (Special Promotion Zone, SPZ)：東國目前有 27 個經濟特區，目前有 3 個經濟特區已開始運作，其中包括我商在東越邊境所設之柴楨經濟特區，擬配合優惠的投資政策，以吸引外人投資。 5. 積極融入東協組織，參與各項合作計畫：1999 年 4

	<p>月 30 日柬埔寨成為東協第 10 個會員國後，隨即積極參與東協各項合作計畫。</p> <p>6. 5 年國家策略發展計畫：加強發展農業領域，特別是大米，協助農民擺脫貧困，撤銷未按期限發展經濟特許土地的合約；加強國家治安與政治穩定，改善行政管理，加強國際合作關係。</p>
<p>主要產業概況及未來發展策略</p>	<p>1. 產業概況：</p> <p>(1.) 柬埔寨有 80% 勞工在農業部門，其占經濟比重約 40%，而近年來工業及服務業正逐漸崛起，工業約佔 20% 且服務業約佔 40%，服務業主要係仰賴旅遊觀光業之發展，東國有世界著名的旅遊盛地—吳哥窟，每年可吸引超過 20 萬名外國遊客。</p> <p>(2.) 工業中又以成衣工業最為重要，2013 年東國成衣及鞋類出口 55 億 3,000 萬美元，約佔東國出口總額(69 億美元)之 80%，至於其他僅有農產加工、橡膠加工等初級工業，技術簡陋，故為引進各樣的工業技術，東國政府對任何工業投資案均相當歡迎。</p> <p>2. 發展策略：</p> <p>(1.) 加強引進各樣工業技術。</p> <p>(2.) 提供稅制優惠吸引投資。</p> <p>(3.) 開發工業區健全投資環境。</p>

四、臺東埔寨雙邊經貿關係

(一)雙邊貿易概況

2015年臺東貿易總額7.5億美元(成長1.01%)； 2016年臺東貿易總額7.3億美元(較去年同期衰退2.98%)	東國為臺灣第46大貿易夥伴，占我總貿易額0.14%
2015年我出口至東國6.83億美元(衰退1.69%)； 2016年我出口至東國6.50億美元(較去年同期衰退4.78%)	東國為臺灣第30大出口國，占我總出口0.23%
2015年我自東國進口0.67億美元(成長39.83%)； 2016年我自東國進口0.78億美元(較去年同期成長15.28%)	東國為臺灣第66大進口國，占我總進口0.03%

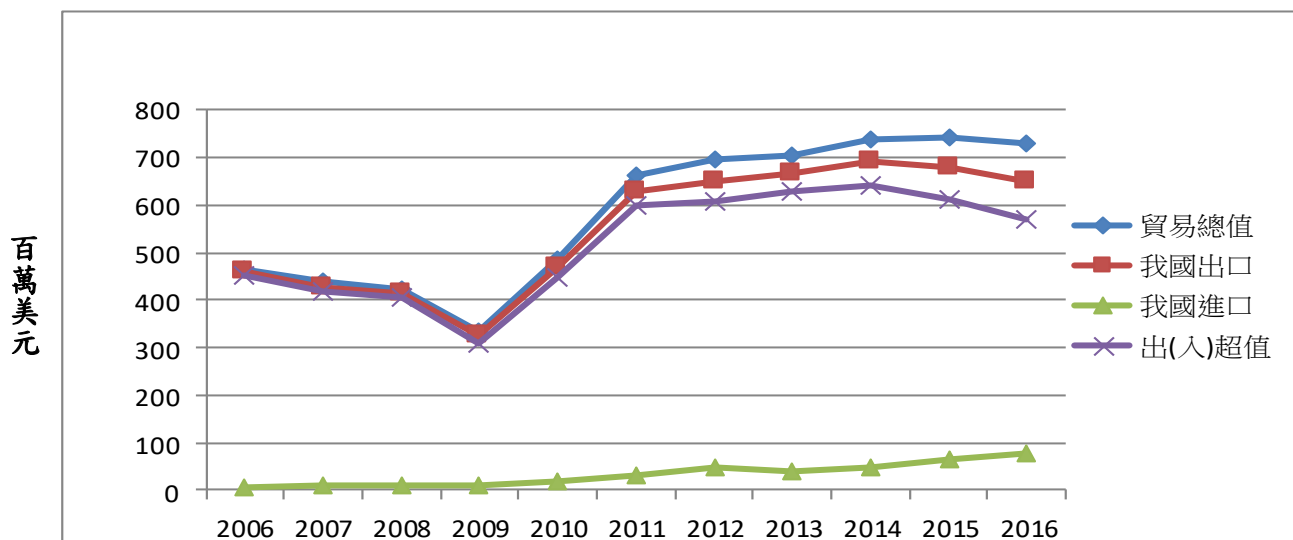

年(月)別	貿易總值		我國出口		我國進口		出(入)超值	
	金額 (百萬元)	增減比 % (同期)	金額 (百萬元)	增減比 % (同期)	金額 (百萬元)	增減比 % (同期)	金額 (百萬元)	增減比 % (同期)
2007	436.45	-6.01	428.68	-6.41	7.76	23.2	420.92	-6.83
2008	422.66	-3.16	414.00	-3.42	8.66	11.54	405.34	-3.7
2009	335.06	-20.73	323.66	-21.82	11.40	31.61	312.27	-22.96
2010	488.25	45.72	467.95	44.58	20.30	78.17	447.65	43.35
2011	666.23	36.45	633.16	35.3	33.07	62.89	600.09	34.05
2012	699.94	5.06	654.07	3.3	45.87	38.69	608.20	1.35
2013	711.58	1.66	672.90	2.88	38.68	-15.67	634.22	4.28
2014	743.4	4.47	695.03	3.29	48.36	25.03	646.67	1.96
2015	750.9	1.01	683.27	-1.69	67.62	39.83	615.65	-4.8
2016	728.54	-2.98	650.59	-4.78	77.96	15.28	572.63	-6.99
2017(1~5)	285.10	-7.07	252.19	-7.28	32.91	-5.41	219.27	-7.56

我主要出口項目	動物皮革、玉米、針織品衣物、拉鍊及鈕扣、鞋靴等。
我主要進口項目	針織品衣物、拉鍊及其零件等。

(二)雙邊投資概況

我對柬埔寨投資	<p>據東國投資委員會(CDC)提供之數據顯示，自 1994 年至 2015 年止，來自我國投資件數計有 335 件，投資金額達 10 億 9,686 萬美元，為柬埔寨第 5 大外人投資國。</p> <p>主要投資項目有房地產及土地開發、農業開發、木材加工、紡織成衣、製鞋業、旅遊業及娛樂業。</p> <p>柬埔寨台灣商會已於 1996 年 9 月 1 日成立，加強台商彼此間之連繫與協調，提供台商一般性之協助與諮詢服務，該商會目前公司會員計 114 家，個人會員 108 位，總共 222 會員，涵蓋有製衣、製鞋、旅遊、房地產、農產加工、醫療服務、木材加工等行業。</p> <p>柬埔寨第 1 個經濟特區-曼哈頓經濟特區係由台商美德向邦集團在東國政府支持下成立。</p> <p>在金融服務業方面，我國第一商業銀行於 1998 年設立金邊分行，兆豐銀行金邊分行亦於 2011 年成立，另合作金庫銀行已正式在金邊設立第一個分行，玉山商業銀行已收購柬埔寨聯合商業銀行 70% 的股份，上海商銀已在金邊設立代表處，國泰世華銀行已於 2012 年 12 月成功收購柬埔寨新加坡銀行 70% 的股份，並再併購其餘的 30% 股份，掌握該銀行所</p>
---------	--

	<p>有股權，於 2014 年 1 月 16 日正式更名為國泰世華銀行柬埔寨子行。金管會 2015 年 1 月 20 日宣布，同意兆豐銀行向柬埔寨主管機關申請設立金邊分行-堆谷支行。目前本國銀行於柬埔寨設立營業據點，計有兆豐銀、第一銀行及合作金庫 3 家銀行於金邊設立分行；其中，兆豐銀有 1 個支行據點（金邊機場支行），第一銀有 4 個支行據點（中洲、奧林匹克、堆谷及桑園支行），合作金庫有 2 個支行據點（德他拉、菩森芷支行）。</p>
--	--

(三)雙邊重要會議及協定

重要民間會議	2015 年 4 月 1 日在金邊召開第二屆臺東經濟聯席會議。
雙邊經貿協定	

註 1：中華民國財政部關務署統計資料

註 2：柬埔寨投資委員會(Council for the Development of Cambodia)統計

¹ 柬埔寨投資委員會(Council for the Development of Cambodia)統計